

# Felsine e Amica

Periodico dei Soci di BCC Felsinea  
n. 19 | marzo 2024

**BCC FELSINEA**  
CREDITO COOPERATIVO ITALIANO



## Diamo credito al futuro

**Per investire nel futuro serve una finanza più sostenibile.**

### **SPECIALE**

*Finanza etica: un modo sostenibile di investire, attento all'ambiente e al sociale.*

pagine 8-9

### **TERRITORIO**

*La Direttissima compie 90 anni: il racconto della ferrovia transappenninica.*

pagine 20-21

### **SOLIDARIETÀ**

*Un nuovo hub per valorizzare la valle di Monterenzio e favorirne lo sviluppo.*

pagina 29





# LIBRERIA

**LO SPIRITO CHE ANIMA  
QUESTA COMUNITÀ  
È LO STESSO**

**DELLA NOSTRA  
BANCA DI CREDITO  
COOPERATIVO.**



Supportiamo ogni giorno i vostri progetti  
perché crediamo che la ricchezza di una comunità  
passi attraverso il benessere di ognuno.

 **BCC FELSINEA**  
CREDITO COOPERATIVO ITALIANO  
Fondata sul bene comune.

# SOMMARIO

EDITORIALE 4

## IL PANORAMA

"Perseguire il bene della banca  
vuol dire fare il bene del territorio" 5

## IL PUNTO

Un anno record per redditività,  
solidità e coerenza 6-7

## SPECIALE

L'evoluzione del settore bancario:  
erogazione di crediti e parametri ESG 8  
Teatro di Vignola al completo per l'evento  
con Luca Mercalli su finanza etica e ambiente 9

## VITA BCC

Alluvioni: tutti gli interventi di BCC Felsinea 10  
Per difendersi dalle truffe digitali  
occorre maggiore consapevolezza 11  
Il Gruppo Cassa Centrale tra le aziende  
più attente al clima 2024 12  
Sostegno alla transizione sostenibile  
delle imprese 12  
Rinnovati i Comitati Soci  
territoriali di BCC Felsinea 14-15  
Chiedilo a Felsy 16

## GIOVANI SOCI

Un anno di attività del nuovo Comitato  
Giovani Soci 18-19

## TERRITORIO

Il treno corre nel ventre della montagna 20-21  
Il pilota Nicolò Alvisi è il numero uno  
d'Europa nella classe 85 cc 22  
Oltre 12 milioni di euro per i nuovi programmi  
a sostegno dell'Appennino 24

## BREVI DAL TERRITORIO

Nuova casa per il Centro Airone e il Judo Club 26  
Un automezzo polisoccorso  
per i vigili del fuoco volontari 26  
Atassia: un percorso di riabilitazione  
neuromotoria presso il Centro AISA 26  
Un progetto insegna ai giovani disabili  
a muoversi nel mondo della musica 27  
Un camper tecnologico al servizio  
dei più fragili 27

## SOLIDARIETÀ

Progetto "Rights & Future" contro  
la dispersione scolastica e l'abbandono 28  
A Mercatale la nuova sede della onlus  
La Fraternità 29  
A Pianoro una Galaverna da record  
raccolge fondi per il Sant'Orsola 30  
Bologna tifa per i bambini ricoverati  
nelle pediatrie bolognesi 30  
Food for Families: il progetto del Rotary 31  
Una cena a sostegno delle mense bolognesi 31  
Una carovana solidale di Babbi Natale in bici 31

## MONDO DONNA

Le novità nelle previsioni e nei sostegni  
alle donne 32  
Parità di genere: Cassa Centrale Banca  
ottiene la certificazione 32  
Una guida contro la violenza economica 32

## CULTURA

Il green screen diventa strumento didattico 33  
Un patrimonio museale da valorizzare 33  
Un paese da fiaba con la festa di Plif 33

## APPUNTAMENTI

Dove siamo stati 34  
Dove andremo 35



Periodico dei Soci di BCC Felsinea  
Via Caduti di Sabbiuino, 3  
40068 San Lazzaro di Savena (BO)  
Tel. 051 6037212  
felsineamica@bccfelsinea.it

Testata registrata al Tribunale di Bologna,  
autorizzazione n. 8467 del 30 novembre 2017

Direttore responsabile  
**Maddalena Dallì**

Comitato di redazione  
**Andrea Rizzoli, Paolo Panzacchi,  
Andrea Alpi, Antonio Ramponi,  
Fabio Palmieri, Riccardo Selleri,  
Patrizia Buldini, Judith Cratere,  
Federica Piccinelli**

Segreteria di redazione  
**Patrizia Mazza**

Hanno collaborato a questo numero  
**Michelangelo Abatantuono,  
Judith Cratere, Federica Piccinelli,  
Tiberio Rabboni, Riccardo Selleri**

Felsy è disegnato da **Giuseppe Beccaglia**

Foto

**AISA Emilia-Romagna, Archivio BCC Felsinea,  
Archivio Sonoro APS, Associazione Dalla Riva  
al Belvedere, Bimbo Tu APS, Patrizia Buldini,  
Ciclistica Bitone ASD, CNA Bologna,  
CNOS-FAP San Lazzaro di Savena, Fondazione  
Policlinico Sant'Orsola Onlus, La Fraternità  
Cooperativa Sociale Onlus, La Voce APS,  
Giovanni Mazzanti, Montese a Scuola APS**

Progetto grafico e impaginazione  
**Kitchen, Bologna**

Stampa  
**Tipografia Roncagli**

**BCC FELSINEA**  
CREDITO COOPERATIVO ITALIANO

**Banca di Credito Cooperativo dal 1902  
Società Cooperativa**

Sede legale e amministrativa:  
Via Caduti di Sabbiuino, 3  
40068 San Lazzaro di Savena (BO)  
Tel. 051 6037111  
Codice Fiscale 00389400375  
P. IVA 02529020220  
Reg. Imprese CCIAA Bologna n. 16539

**www.bccfelsinea.it**

**GRUPPO CASSA CENTRALE**  
CREDITO COOPERATIVO ITALIANO  
*Cooperativi. Sostenibili. Responsabili.*



Testi chiusi il  
25 marzo 2024



Stampato su carta  
patinata Igloo,  
riciclata al 100%

## EDITORIALE

Care Socie e cari Soci,

per contrastare il cambiamento climatico sono tanti i fattori che entrano in gioco, a cominciare dai comportamenti che ciascun cittadino può attuare per prevenire e mitigare il proprio impatto sull'ambiente, anche attraverso le scelte economiche. Un tema sempre più importante, infatti, è quello della finanza etica, che è stata al centro di un evento che BCC Felsinea ha organizzato con la partecipazione del noto climatologo Luca Mercalli, e di cui vi raccontiamo in questo numero di FelsineAmica. I criteri ESG, che riguardano le ricadute dell'attività d'impresa a livello ambientale e sociale e la sua governance, sono anche approfonditi nel nostro *Speciale*.

Nelle prossime pagine vi raccontiamo, poi, il grande impegno di BCC Felsinea nel sostenere territori e comunità colpiti dalle alluvioni attraverso misure ad hoc, ma anche il nuovo Comitato Giovani Soci e le iniziative che ha sviluppato nell'ultimo anno, e i nuovi bandi del GAL Appennino Bolognese.

La rubrica *Territorio* è aperta da un interessante articolo sulla Direttissima che, esattamente 90 anni fa, ha cambiato per sempre il trasporto ferroviario italiano, mentre la rubrica *Solidarietà* racconta due nuovi progetti di grande rilevanza per le nostre comunità: i laboratori dei Salesiani di San Lazzaro per contrastare il fenomeno della dispersione scolastica e il nuovo LF23 HUB dell'associazione La Fraternità nato con l'intento di favorire lo sviluppo sostenibile del territorio che si estende lungo i 15 km di valle che da Monterenzio arriva alla Via Emilia.

Queste e tante altre notizie vi aspettano nel nuovo numero di FelsineAmica.

Non ci resta che augurarvi una piacevole lettura!

**La redazione**



Seguici sui nostri social



Se desideri leggere FelsineAmica stampata su carta, puoi ritirarne una copia gratuita nella tua filiale. Se invece vuoi ricevere FelsineAmica via e-mail, comunicaci il tuo indirizzo di posta elettronica scrivendo a [felsineamica@bccfelsinea.it](mailto:felsineamica@bccfelsinea.it).



Aiutaci a risparmiare gli alberi, non sprechiamo in carta e costi postali, contribuiamo a salvare l'ambiente e la natura!

## INTERVISTA AL PRESIDENTE DI BCC FELSINEA

# “Perseguire il bene della banca vuol dire fare il bene del territorio”



**Andrea Rizzoli**  
presidente

## Che anno è stato il 2023 per BCC Felsinea?

“Sono molto felice di annunciare che il bilancio che presenteremo all'approvazione dell'Assemblea dei Soci del prossimo 11 maggio e di cui vi accenniamo in questo numero di FelsineAmica è il migliore di sempre. Un risultato dovuto a molteplici fattori e certamente legato all'andamento dei mercati, ma su tutto da attribuire al merito della Direzione e dei collaboratori della banca. In tutto questo, la nostra BCC è ben supportata dal Gruppo Cassa Centrale cui appartiene, che ha registrato anch'esso nel 2023 risultati operativi di prim'ordine e dotazioni patrimoniali al vertice in Italia. Un ottimo esempio di cosa significa fare gioco di squadra nell'interesse del territorio e della sua sostenibilità, anche sociale”.

## Quali finalità per questi ottimi risultati?

“È importante ricordare che il miglioramento patrimoniale della banca non è fine a sé stesso, ma ci consente di aumentare la nostra capacità di erogare credito a giuste condizioni, così come di sostenere sempre più comunità e territori. La prossima Assemblea dei Soci sarà, come di consueto, l'occasione in cui verrà proposta la ripartizione dell'utile con stanziamento di un solido

fondo di beneficenza, con una giusta remunerazione ai soci in termini di dividendo e di rivalutazione delle quote, con invito ad incrementare le riserve per la massima parte dell'utile conseguito. Mi preme quindi ricordare l'importanza per i soci di partecipare all'annuale Assemblea, momento fondamentale della vita della nostra cooperativa”.

## Cosa significa per BCC Felsinea la responsabilità d'impresa?

“La responsabilità d'impresa significa essere rilevanti per il nostro territorio operando in modo etico e sostenibile su più fronti. Un'attenzione e una sensibilità che sono delineate dall'articolo 2 del nostro Statuto e che BCC Felsinea mette in pratica da sempre, a tutti i livelli e in tutti i suoi Organi, non solo al fine di garantire un supporto concreto a soci e clienti della banca, ma anche con la volontà di agire per il bene della comunità intera e per un futuro migliore per noi e le generazioni che verranno. A questo proposito, mi piace qui ricordare che nel 2023 la nostra BCC è stata inserita nel Registro Nazionale delle Imprese Storiche istituito da Unioncamere ed è stata la prima banca ad essere iscritta all'Albo metropolitano delle Aziende Socialmente Responsabili istituito dalla Città metropolitana di Bologna. Quest'ultimo traguardo a significativo riscontro dell'impegno a devolvere una parte del nostro utile annuo ad enti ed iniziative con finalità benefiche e sociali”.

## Quale ruolo può avere BCC Felsinea nel proprio territorio in questa fase storica?

“Veniamo da una pandemia, viviamo tempi di guerre e di trasformazione climatica: fattori che stanno determinando veloci cambi di atteggiamenti, di prospettive e di attese. In questo scenario, pensiamo ad esempio ai fatti alluvionali dei mesi scorsi, ma anche al messaggio

che spesso passa e che fa sembrare che gli imprenditori non vogliano la transizione ecologica. Non è così: credere che le imprese non siano consapevoli che la transizione va applicata è sbagliato, quello che serve sono regole comprensibili e tempi consoni per evitare di deprecare e polverizzare il sistema produttivo, con conseguenze economiche e sociali anche per un territorio come il nostro, che è rilevante e fortunato al tempo stesso. Credo che anche su questi temi la nostra banca possa affiancare fattivamente le imprese e le famiglie in un percorso di crescita e di trasformazione, che passa necessariamente attraverso investimenti e possibilità concrete di ottenere le giuste linee di credito. In questo, grande importanza possono avere anche le iniziative dei nostri Comitati Soci, che ci aiutano a percepire le necessità dei nostri territori e quindi ad agire di conseguenza”.

## Infine, quali prospettive per il 2024?

“Il nostro Cda, i cui componenti qui ringrazio per la costante dedizione, è determinato a confermare i buoni risultati raggiunti nel 2023. Le prospettive sono buone e le scelte condivise con la Direzione sono ben ragionate e tracciate. Ciò in termini sia di giusta crescita del presidio territoriale (all'occasione valutando anche nuove aperture di filiali), sia di costante miglioramento degli assetti organizzativi e di meditato aumento del personale, con prevalente attenzione all'inserimento di giovani, come già da tempo avviene. E qui mi sovengono le parole dell'antico poeta Orazio, che suonano alquanto attuali: *Mai la vita diede ai mortali qualcosa, se non a prezzo di grande fatica*. Esse ci tengono legati ad un sano principio di realtà e di quotidiano impegno, perché perseguire con dedizione il bene della banca vuol dire fare il bene del territorio e viceversa”.

## BILANCIO 2023

# Un anno record per redditività, solidità e coerenza

di **Andrea Alpi**



**Andrea Alpi**  
direttore generale

**È** con grande soddisfazione che anticipo in queste pagine i dati del bilancio che l'Assemblea dei soci sarà chiamata ad approvare il prossimo 11 maggio.

Anche nel 2023 BCC Felsinea ha conseguito un nuovo record, chiudendo il miglior anno di sempre con un utile che ammonta a 11,8 milioni di euro (+23% rispetto al 2022): un'ulteriore conferma della validità del modello organizzativo della nostra banca e della sua capacità di sostenere le comunità locali. È il risultato più elevato mai registrato, ma tra le voci del conto economico vi sono altri aspetti che vanno evidenziati e che rappresentano scelte di prudenza per affrontare un futuro così incerto, come ad esempio i costi per la chiusura anticipata dei finanziamenti BCE che, se non realizzata, a seguito dell'aumento dei tassi avrebbe comportato un consistente impatto economico negativo non solo nel 2023, ma anche nell'anno in

corso, ovvero il riposizionamento del portafoglio titoli per aumentare la redditività negli anni a venire.

Ancora, gli accantonamenti prudenziali hanno favorito un ulteriore aumento delle qualità del portafoglio crediti con un indice di copertura del totale crediti deteriorati al 31 dicembre 2023 pari all'86,75%, in aumento rispetto all'82,11% di fine 2022, percentuale ampiamente superiore rispetto alla media del sistema bancario.

A livello di indicatori economici va evidenziato il Cost Income Primario calcolato dal rapporto fra costi operativi e il margine di intermediazione, che si è attestato al 48,1%, tra i più efficienti del nostro Gruppo bancario. Sul fronte delle masse intermedie, la fiducia che soci e clienti hanno dimostrato nei confronti della banca si è tradotta in una crescita della raccolta complessiva per 200 milioni di euro (+13% rispetto al 2022), di cui quasi 100 milioni in prodotti di raccolta diretta (+11%).

In un anno caratterizzato dal raffreddamento della domanda di credito per l'aumento dei tassi, gli impieghi hanno registrato un modesto calo (-1,2%), ma nonostante ciò i nuovi mutui erogati ad imprese, famiglie e terzo settore sono stati quasi 700, per un importo complessivo di oltre 100 milioni di euro.

Non va tralasciata l'adeguatezza patrimoniale, che rappresenta un elemento fondamentale nell'ambito della pianificazione in virtù dell'importanza crescente che la dotazione di mezzi propri assume per il sostegno all'operatività del territorio e alla crescita sostenibile della banca: al 31 dicembre 2023, il patrimonio netto contabile ammonta a quasi 125 milioni di euro, in aumento del 10,4% rispetto al 2022. Allo stesso tempo il rapporto tra capitale primario di classe 1 e

attività di rischio ponderate (CET1 Capital Ratio) è pari al 22,6% contro il 20,9% al 31.12.2022 e rappresenta un ulteriore rafforzamento della già ampia solidità della banca, massima tutela per i nostri soci e clienti risparmiatori che beneficiano anche dell'appartenenza al Gruppo Cassa Centrale, il più patrimonializzato d'Italia e con performance economiche di rilievo.

Anche nel corso del 2023, la banca ha sempre mantenuto il posizionamento nella prima classe del modello di classificazione previsto da Cassa Centrale Banca, tramite l'analisi dei diversi profili di rischio (il cosiddetto modello risk based) che valuta gli ambiti di modello di business, qualità dell'attivo, adeguatezza patrimoniale, liquidità e governance, e determina un ordinamento decrescente delle banche in quattro fasce, con livelli di autonomia inversamente proporzionali al grado di rischio.

La soddisfazione per questi risultati è ancora più grande se si considera che sono stati realizzati nonostante i danni dell'alluvione della scorsa primavera che ha colpito parte del nostro territorio appenninico, e a cui abbiamo prontamente risposto aiutando famiglie e imprese con finanziamenti a tasso zero e sospensione dei finanziamenti per i soggetti colpiti.

Oltre ai numeri del 2023 è necessario ricordare anche l'ampliamento territoriale, con l'inaugurazione, lo scorso settembre, della filiale di Vignola, che si aggiunge alle filiali modenesi di Pavullo nel Frignano e Montese. La risposta da parte di famiglie ed imprese delle Terre di Castelli è stata di grande soddisfazione, a conferma che relazione, vicinanza e professionalità restano un modo vincente di fare banca. L'anno appena trascorso ha inoltre



visto BCC Felsinea quale prima banca della provincia di Bologna ammessa all'Albo metropolitano delle Aziende Socialmente Responsabili e prima società iscritta per più di un ambito, venendo così riconosciuta Azienda Solidale e Azienda Educativa. Ulteriore evidenza della capacità di BCC Felsinea di

restare competitiva mantenendo al contempo l'attenzione al sociale attraverso la realizzazione di progetti ad alto valore per il territorio, in coerenza con le radici valoriali della cooperazione di credito. Di tutto ciò grande merito va ai 181 collaboratori - dei quali mi piace ricordare che ben 93 sono donne e

58 hanno meno di quarant'anni - ai quali vanno i miei ringraziamenti per l'ottimo lavoro di squadra e la preziosa attività che coniuga professionalità, capacità di relazione ed attenzione alle persone, rendendo appassionante il lavoro quotidiano perché finalizzato al "bene comune".

## I numeri di BCC Felsinea

Dati al 31.12.2023



**Raccolta**  
**€ 1,7 mld**  
+11,1% rispetto al 2022



**Utile**  
**€ 11,8 mln**  
+23% rispetto al 2022



**CET1 Ratio**  
**22,6%**



**Impieghi**  
**€ 839 mln**  
-1,3% rispetto al 2022



**Patrimonio**  
**€ 125 mln**  
+10,6% rispetto al 2022



**NPL Ratio**  
**4,1%**



**Cost Income Primario**  
**48,1%**



## ECONOMIA VERDE E RESPONSABILE

# L'evoluzione del settore bancario: erogazione di crediti e parametri ESG

di **Federica Piccinelli**, Ufficio Marketing di BCC Felsinea



Il panorama finanziario sta subendo una trasformazione epocale con l'ascesa dei crediti sostenibili e l'integrazione dei parametri ESG (ambientali, sociali e di governance) nelle strategie di erogazione dei prestiti da parte delle istituzioni finanziarie. Questo cambiamento non solo rispecchia una crescente consapevolezza ambientale e sociale, ma riflette anche l'impegno del settore bancario verso un'economia più sostenibile.

## Contesto regolamentare e impatti operativi

Il contesto regolamentare ha posto le basi per l'integrazione di criteri ESG nelle strategie creditizie. Le banche sono chiamate a considerare attentamente i rischi ambientali, sociali e di governance nella gestione del rischio di credito e nel monitoraggio del portafoglio.

## Strumenti di credito sostenibile

Progetti verdi quali energie rinnovabili, efficienza energetica, trasporto pulito e gestione sostenibile delle risorse naturali possono ora beneficiare di finanziamenti mirati. Questi strumenti non solo promuovono iniziative sostenibili, ma incoraggiano anche le imprese a raggiungere obiettivi ESG predefiniti.

L'erogazione di crediti basata su parametri ESG rappresenta un passo cruciale verso un futuro finanziario sostenibile. Le banche, abbracciando questi cambiamenti, non solo mitigano i rischi ambientali, ma contribuiscono anche alla costruzione di un'economia più verde e responsabile.

## EU Taxonomy: un quadro per classificare l'attività economica sostenibile

Il regolamento sulla tassonomia dell'Unione Europea fornisce un alfabeto comune per investitori e imprese, stabilendo un chiaro quadro per la classificazione di attività economiche sostenibili. Questo strumento, basato su criteri scientifici, rappresenta un passo significativo verso la creazione di un'economia europea orientata alla neutralità climatica. Per le banche, ciò significa un orientamento chiaro per valutare la qualità ambientale delle attività economiche.

## L'integrazione delle dimensioni ESG nelle strategie creditizie

Le istituzioni finanziarie ora si trovano a dover integrare le dimensioni ESG nelle loro strategie creditizie alle imprese. Dalla valutazione dell'esposizione del cliente, ai fattori ESG, all'assicurazione che i proventi dei prestiti sostenibili siano destinati a progetti ambientali, le banche stanno ridefinendo il modo in cui valutano e gestiscono il rischio di credito.

## Impatto sui prestiti alle imprese e ai consumatori

La trasformazione non riguarda solo i prestiti alle imprese, ma si estende anche ai prestiti alle famiglie. Nel caso dei mutui ipotecari, le banche devono ora considerare i fattori ESG che influenzano il valore della garanzia reale, come l'efficienza energetica degli edifici. Ciò riflette un impegno più ampio verso la responsabilità sociale e ambientale nel settore finanziario.

## Benefici per le aziende sostenibili

Le aziende che adottano pratiche commerciali sostenibili e rispettose dell'ambiente si trovano ora in una posizione vantaggiosa. Il quadro normativo premia e promuove tali iniziative, distinguendo positivamente le aziende che operano in modo sostenibile e aprendo le porte a maggiori investimenti.



## FINANZA E CAMBIAMENTO CLIMATICO

# Teatro di Vignola al completo per l'evento con Luca Mercalli su finanza etica e ambiente



Un approccio differente e sostenibile agli investimenti, che concilia rendimento e attenzione alle tematiche ambientali, sociali e di buon governo, è stato al centro dell'incontro "Effetto Terra. La finanza etica e la lotta al cambiamento climatico" organizzato da BCC Felsinea, che si è tenuto il 15 marzo al Teatro Fabbri di Vignola. Uno sviluppo economico sostenibile è infatti sempre più centrale nell'ambito degli sforzi messi in campo per affrontare la crisi climatica. Fra i comportamenti che ciascun cittadino può attuare per prevenire e mitigare il proprio impatto sull'ambiente, rientrano anche le scelte economiche. In che modo? Attraverso la finanza etica.

"Gli investimenti etici sono orientati verso realtà che, nelle loro politiche, tengono conto dei cosiddetti criteri ESG. A livello pratico, questo significa investire in attività che contribuiscono ad un obiettivo ambientale (ad esempio, grazie all'impiego di energia da fonti rinnovabili o ad un ridotto sfruttamento di suolo e risorse idriche), oppure che hanno un impatto sociale positivo e una buona governance (ad esempio, con l'adozione di politiche contro la disuguaglianza di genere nei salari e a favore dei diritti umani)" ha sottolineato Fabio Palmieri, Responsabile Private Banking di BCC Felsinea e relatore dell'evento assieme al noto climatologo Luca Mercalli.

"Oggi il quadro regolamentare si è evoluto in favore della trasparenza per gli investitori, soprattutto con l'introduzione nel 2021 di precisi regolamenti a livello europeo come il SFDR (Sustainable Finance Disclosure Regulation). La sfida oggi non è più quella di essere nell'agenda politica, ma di creare consapevolezza negli

investitori di oggi e di domani, che dovranno cercare valore partecipando al capitale di aziende attente all'ambiente, alle persone e combattendo fenomeni di corruzione" ha aggiunto Fabio Palmieri.

Ad oggi, però, il comparto degli investimenti etici è ancora poco conosciuto, per questo è importante parlarne. Inoltre, bisogna sfatare il mito che questi investimenti rendono poco: "Negli ultimi 10 anni i fondi di finanza etica hanno reso di più di quelli che non seguono questa filosofia e lo hanno fatto a prezzo di minor rischio" ha infine precisato Fabio Palmieri.

Il climatologo Luca Mercalli ha poi evidenziato che "la finanza è più rapida della politica e può spostare risorse da un'economia 'sporca' a una 'pulita' nel giro di pochi minuti, favorendo lo sviluppo di energie rinnovabili e processi produttivi sostenibili, efficienza energetica e riciclo dei materiali".

Per compensare parte delle emissioni generate dall'evento, BCC Felsinea utilizzerà 3 dei 50 Crediti di Sostenibilità della Riserva di Biosfera Appennino tosco-emiliano - pari a 3 tonnellate di CO<sub>2</sub> -, recentemente acquistati nell'ambito di un progetto ideato e promosso dal Parco Nazionale dell'Appennino tosco-emiliano per la gestione sostenibile del nostro patrimonio forestale.

L'evento "Effetto Terra. La finanza etica e la lotta al cambiamento climatico" è stato organizzato e realizzato da BCC Felsinea in collaborazione con il Gruppo Cassa Centrale e il patrocinio del Comune di Vignola.

## EMERGENZA TERRITORI

# Alluvioni: tutti gli interventi di BCC Felsinea

A maggio 2023 i nostri territori sono stati colpiti da eventi alluvionali che hanno causato numerosi danni diffusi. BCC Felsinea si è attivata fin da subito su più fronti con misure economiche e donazioni di cui in parte abbiamo parlato nei precedenti numeri di FelsineAmica e che vogliamo riassumere in questo articolo di approfondimento.

## Misure economiche attivate da BCC Felsinea



Finanziamenti a tasso zero per persone, famiglie e imprese colpite



Sospensione delle rate dei mutui



Creazione di un apposito fondo per sostenere le associazioni e gli enti impegnati nella gestione dell'emergenza

## Cosa è stato fatto grazie alle donazioni di BCC Felsinea

### PUBBLICA ASSISTENZA MONTERENZIO

Acquistati due nuovi mezzi per l'assistenza agli anziani e ai disabili

Ripristinate le parti della sede associativa danneggiate da una frana

Acquistata una torre faro per illuminare vaste aree (\*)

Acquistato un potente generatore (\*)

Acquistata una pompa idrovora (\*)

Acquistato un pick-up 4x4 equipaggiato per le emergenze (\*)

(\*) Questi mezzi e materiali sono stati acquistati grazie ad una importante donazione voluta da BCC Felsinea, che ha visto anche l'intervento della Federazione delle BCC dell'Emilia-Romagna e del Gruppo Cassa Centrale unitamente alle sue società controllate NEAM e Claris Leasing.

### VIGILI DEL FUOCO DI MONGHIDORO

Acquistata una potente motopompa per drenare rapidamente l'acqua

### COMUNE DI MONGHIDORO

Messa in sicurezza delle strade comunali Via Pallerano e Via Ca' di Cò

### COMUNE DI PIANORO

Interventi su immobili danneggiati dall'alluvione di proprietà comunale: scuole, sede del Municipio, sede del Centro Operativo Comunale (COC)

### REGIONE EMILIA-ROMAGNA

Sostegno alle zone più colpite della Regione attraverso la partecipazione ad una raccolta fondi attivata dal Gruppo Cassa Centrale

## INCONTRO CON LA CITTADINANZA

# Per difendersi dalle truffe digitali occorre maggiore consapevolezza

Oggi viviamo in un mondo sempre più connesso, dove la Rete e in generale il digitale fanno ormai parte della vita privata e lavorativa di ciascuno di noi. Le persone usano quotidianamente queste tecnologie per rimanere in contatto con familiari e amici, per fare acquisti, per informarsi o per svago. Nel mondo bancario, in particolare, sono sempre più numerose le famiglie che scelgono i canali digitali per fare pagamenti, consultare il proprio conto, investire, gestire prestiti e mutui, sottoscrivere una polizza.

Ma se da un lato il mondo digital offre numerosi vantaggi e comodità, dall'altro nasconde svariate insidie. E più le tecnologie diventano avanzate, più gli attacchi sono sofisticati e difficili da riconoscere per tempo e da contrastare.

Da anni BCC Felsinea si impegna a portare avanti iniziative formative e informative che hanno per obiettivo aumentare la consapevolezza delle persone su queste nuove tecnologie e i rischi connessi al fine di aiutarle a farne un utilizzo più sicuro. Questo è stato anche lo scopo dell'incontro "Autodifesa digitale. Consapevolezza = Difendersi" - aperto a tutta la citta-

dinanza - che si è tenuto il 10 gennaio scorso al Cinema Italia di Castenaso. Un'iniziativa promossa dal Comitato Soci Territoriale di BCC Felsinea, in collaborazione con il Comune di Castenaso, che ha visto l'intervento di Laura Lecchi, avvocato esperto in Diritto delle Tecnologie Digitali, Davide Zucconi, Responsabile Sicurezza Informatica di BCC Felsinea, Carlo Gubellini, Sindaco di Castenaso, e dei vertici di BCC Felsinea.

## Guarda in TV

Il tema della sicurezza digitale è stato approfondito dagli esperti BCC Felsinea anche nella trasmissione "Bologna a Colori" di TRC Bologna.



Rivedi qui la puntata

## PODCAST

## 5 MINUTI CON LA BCC

Spazio settimanale di informazione finanziaria



Realizzato da



In collaborazione con



Tutti i **VENERDÌ**  
alle ore 16.30  
sul canale **YouTube**  
di BCC Felsinea





## CERTIFICAZIONE GREEN

## Il Gruppo Cassa Centrale tra le aziende più attente al clima 2024

C'è anche il Gruppo Cassa Centrale nella classifica 2024 delle 150 realtà italiane selezionate dal Corriere della Sera e Pianeta 2030, in collaborazione con Statista, che, nello sviluppo delle loro strategie, prestano particolare attenzione alle tematiche ambientali. L'iniziativa, giunta alla sua terza edizione, premia le aziende che maggiormente si impegnano nella riduzione delle emissioni di gas a effetto serra, assegnando questo titolo sulla base di un'attenta valutazione dei dati pubblicamente disponibili, derivati dai rapporti CSR o da quelli sulla sostenibilità. Questo riconoscimento, che consente l'utilizzo del sigillo ufficiale "Le aziende più attente al clima 2024", attesta l'impegno costante delle banche affiliate al Gruppo (fra cui BCC Felsinea), della Capogruppo Cassa Centrale Banca e delle società controllate Allitude, Assicura Agenzia e Broker, Claris Leasing, Claris Rent, Prestipay e NEAM che, tramite iniziative implementate nell'agire quotidiano, contribuiscono alla salvaguardia delle risorse ambientali dei territori.

## CONVENZIONE GREEN

## Sostegno alla transizione sostenibile delle imprese

Grazie alla rinnovata convenzione fra il Gruppo Cassa Centrale e SACE, anche BCC Felsinea può mettere a disposizione delle imprese operanti nei propri territori la garanzia di SACE per sostenere e agevolare i loro progetti "green", quali investimenti destinati a mitigazione e adattamento ai cambiamenti climatici, prevenzione e riduzione delle attività inquinanti, protezione delle risorse idriche e marine, salvaguardia e ripristino delle biodiversità e degli ecosistemi, mobilità sostenibile e circular economy, in linea con il Green New Deal e con la tassonomia definita dall'Unione Europea.



Scopri di più



ABBRACCIA IL FUTURO.

IL TUO ALBERO  
TI ASPETTA!

Sei un  
giovane  
UNDER 35?

Diventa nostro cliente e riceverai in dono un albero. Insieme, daremo vita alla Foresta dei Giovani di BCC Felsinea.



BCC FELSINEA

# Assemblea ordinaria dei Soci 2024

11 maggio 2024, ore 15.30  
The Sydney Hotel - Via Michelino 73, Bologna



## NUOVE CARICHE PER IL PERIODO 2023-2026

# Rinnovati i Comitati Soci territoriali di BCC Felsinea

## VILLANOVA DI CASTENASO/CASTENASO/FUNO/ GRANAROLO DELL'EMILIA

### Presidente Vicepresidente

R. Elia C. Bisi

### Componenti

D. Baldi	M. Lelli	V. Parisini
P. Costa	E. Mariotti	M. Piccinini
F. Damiani	G. Marzaduri	C. Pistorozzi
S. Dani	A. Mioli	R. Ravagnan
P. Gamberini	P. Monticelli	F. Rizzoli
L. Gazzotti	G. Naldi	M. Tardini
M. Giacobazzi	A. Pancaldi	A. Zerbini

## MONTERENZIO/ MONGHIDORO

### Presidente Vicepresidente

C. Sazzini M. Gitti

### Componenti

S. Albertazzi	A. Ferretti	S. Morara
E. Bacci	L. Gaggioli	S. Naldi
S. Belgio	F. Galeotti	B. Panzacchi
C. Bianchi	E. Gironi	L. Panzacchi
M. Borelli	M. Lanzoni	B. Paolini
G. Boschi	D. Lelli	P. Pellicciari
M. Buson	S. Lorenzini	M. Terramo
L. Catti	A. Menetti	G. Venturi
C. Colli	L. Menetti	
M. Cosmi	A. Monti	

## PONTICELLA/SAN LAZZARO DI SAVENA

### Presidente Vicepresidente

S. Casella F. Sangiorgi

### Componenti

G. Boschi	F. Marabini	D. Peta
E. Buldini	M. Marchesi	R. Rovinetti
S. Carletti	F. Milina	A. Savoia
G. Cipriani	V. Negri	M. Stupazzoni
A. D'Angelo	M. Pasqui	C. Travaglini
C. Fiorini	G. Pazzaglia	N. Zanzi

## RASTIGNANO

### Presidente Vicepresidente

G. Pagani F. Lelli

### Componenti

M. Albanelli	A. Fantini	L. Micheletti
G. Baraldi	S. Gamberini	A. Russo
G. Benaglia	U. Maoggi	
S. Buganè	F. Maranesi	

## BOLOGNA PONTEVECCHIO/CASALECCHIO DI RENO/BOLOGNA SAN VITALE

### Presidente Vicepresidente

P. Trifoni C. Borri

### Componenti

C. Alvisi	F. Luppi	C. Cavalli
R. Rangoni	A. Bianchini	
R. Bernardi	E. Vanelli	

## CASTIGLIONE DEI PEPOLI/ SAN BENEDETTO VAL DI SAMBRO

### Presidente Vicepresidente

L. Rapezzi M. Stefanini

### Componenti

A. Angiolini	E. Fanti	D. Pazzaglia
P. Antonelli	S. Gabrielli	M. Poli
D. E. Aureli	A. Giustini	G. Santi
C. Brusori	P. Guscetti	A. Santoni
F. Brusori	G. Lorenzoni	M. Stanzani
B. Cardini	R. Masina	P. Stefanelli
F. Castelli	G. Musolesi	F. Teglia
R. Collina	G. Naldi	N. Vannini
A. Fanti	F. Nascetti	
A. Fanti	V. Parodi	



LIZZANO IN BELVEDERE/VIDICIATICO/  
GAGGIO MONTANO

Presidente	Vicepresidente
G. Ori	M. Gualandi

## Componenti

L. Bartoloni	S. Donini	L. Palmieri Maria
F. Bellettini	F. Fiorese	A. Pasquali
L. Betti	E. Gandolfi	P. Piacenti
S. Bonaiuti	L. Giorgi	E. Tanari Maria
I. Brasa	T. Landini	L. Tommasi
A. Caselli	F. Mattioli	
R. Caselli	F. Mini	

PAVULLO  
NEL FRIGNANO

Presidente	Vicepresidente
S. Scaruffi	A. Balestri

## Componenti

M. Albicini	A. Gualmini	A. Pingiori
D. Bondi	L. Lenzini	M. Roncati
F. Cerfogli	M. Lorenzi	A. Sorbelli
F. Giovetti	A. Parenti	A. Venturelli

## PORRETTA TERME/PONTE DELLA VENTURINA

Presidente	Vicepresidente
M. Cinti	M. Evangelisti

## Componenti

F. Bertacci	L. Elmi	R. Nativi
A. Borelli	S. Evangelisti	F. Neri
E. Borelli	M. Labanti	A. Pedretti
M. Cioni	M. Martinelli	S. Vivarelli
E. Della Torre	M. Nativi	F. Zagnoni

## GIOVANI SOCI

Presidente	Vicepresidente
J. Cratere	A. Zacchi

## Componenti

A. Alvisi	F. Calabrò	F. Mattioli
A. Alvisi	M. Elia	A. Melchiorri
S. Alvisi	D. Lelli	S. Ombrelli
M. Bennasciutti	S. Lorenzini	T. Ruggeri
M. Bonfiglioli	F. Luppi	A. Sazzini
E. Buldini	C. Manisco	D. Zucconi

## MONTESE/VIGNOLA

Presidente	Vicepresidente
S. Cioni	D. Fondaroli

## Componenti

A. Gualandi	M. Boccaleoni	R. Olezzi
F. Badiali	C. Castagnoli	M. Rinaldini
E. Battistini	M. Montorsi	M. Roli



## COS'È ASSICARE, IL PIANO SANITARIO PER ASSICURARE LA TUA SALUTE?

# Chiedilo a Felsy

**A**ssicare è un piano sanitario di cooperazione che ha l'obiettivo di fornire agli aderenti e a tutta la loro famiglia una copertura sanitaria integrativa. Il servizio viene effettuato tramite l'adesione a Cooperazione Salute, una società di mutuo soccorso che persegue finalità esclusivamente assistenziali e senza scopo di lucro in favore dei propri associati. Si tratta di uno strumento che fornisce rimborsi e sussidi in copertura di spese sanitarie dedicate alla prevenzione o all'insorgere di uno stato di malattia o infortunio.

Assicare consente la libertà di scegliere la struttura più adeguata per le visite, gli accertamenti diagnostici, gli eventuali ricoveri e la fisioterapia, riducendo al minimo i tempi di attesa, andando a soffermare alle sempre più numerose scoperture del nostro servizio sanitario.

Il piano sanitario Assicare viene offerto in due modalità: rimborso spese mediche (con tre piani modulari a coperture crescenti: Silver, Gold e Platinum) e piano sanitario indennitario.

### Cosa copre il piano sanitario rimborso spese mediche?

- Grandi interventi chirurgici
- Interventi chirurgici ordinari e ricoveri senza intervento
- Prestazioni extra ospedaliere e specialistiche
- Programmi di prevenzione
- Gravi patologie
- Day hospital
- Maternità e gravidanza
- Prestazioni socio-sanitarie
- Copertura pandemica
- Prestazioni odontoiatriche

### Cosa copre il piano sanitario indennitario?

- Interventi chirurgici
- Grandi patologie
- Non autosufficienza: condizione in cui l'aderente si trovi nell'impossibilità fisica totale e permanente di compiere le azioni comuni della vita quotidiana, senza l'assistenza di una terza persona

### Quali sono i vantaggi di Assicare?

- Protezione del patrimonio e dei risparmi familiari che vengono messi al riparo all'insorgere di spiacevoli eventi legati alla salute
- Adesione senza necessità di compilare alcun questionario anamnestico o dichiarazione dello stato di salute
- Stabilità nel tempo della copertura sanitaria individuale derivante dalla mutualità in cui è inserita: una Cassa Mutua
- Lo stato di salute dell'aderente non pregiudica l'ingresso o la permanenza nei piani sanitari
- Detraibilità fiscale del premio (19% fino ad un massimo di 1.300 euro)
- Accesso più rapido alle cure sanitarie a costi più contenuti attraverso il network sanitario di Cooperazione Salute, a cliniche convenzionate sia presso ambulatori specialistici e ospedali che presso dentisti
- Opportunità di estendere la copertura, alle stesse condizioni, ai componenti del nucleo familiare
- Possibilità di scegliere da chi essere curato tramite accesso al network di strutture sanitarie convenzionate: oltre 3.400 in tutta Italia
- Centrale operativa per informazioni e supporto sull'utilizzo del piano sanitario
- Assistenza sanitaria in caso di emergenza da remoto o a domicilio con numero dedicato H24

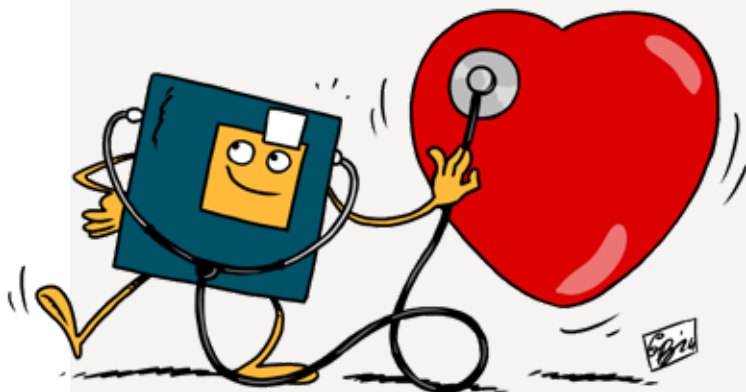

Scopri di più  
su Assicare  
nelle filiali  
BCC Felsinea

# ASSICARE

## Assicura la tua salute.



Il piano sanitario che si prende cura di te e dei tuoi cari con soluzioni modulabili a sostegno delle tue esigenze.

È un prodotto creato da



Promosso da



In collaborazione con





## INIZIATIVE E PROGETTI

# Un anno di attività del nuovo Comitato Giovani Soci

di **Judith Cratere**, Referente Comitato Giovani Soci di BCC Felsinea

**R**i-nato in seguito alle ultime elezioni delle cariche aziendali di maggio 2023, il nuovo Comitato Giovani Soci di BCC Felsinea conta venti membri, tra giovani soci dipendenti e non della banca. La scelta di coinvolgere anche i dipendenti in questo progetto nasce dalla volontà di avere un motore interno a BCC Felsinea, per accrescere l'interesse di una clientela più giovane, più attiva, fresca e ricca di idee, che si identifichi nei valori del

Credito Cooperativo. In quanto referente, posso dire di essere molto contenta della sintonia che si è creata all'interno di questo gruppo che, quando si tratta di riunirsi per sessioni di brainstorming, è sempre molto partecipativo. Quello del Comitato Giovani Soci è un progetto ambizioso che, tuttavia, non vuole essere costrittivo, bensì un plus che arricchisca la socialità di ogni membro, che organizzi iniziative e sviluppi idee entusiasmanti che

incoraggino alla partecipazione senza pressioni. Il 2023 ci ha visti protagonisti e partecipi di alcune iniziative di rilievo, che vi raccontiamo in queste pagine, ma stiamo già lavorando a molti progetti e appuntamenti da non perdere, come trekking guidati, grigliate al lago, visite presso importanti aziende del territorio, eventi sportivi con associazioni sponsorizzate e molto altro, di cui vi parleremo presto!

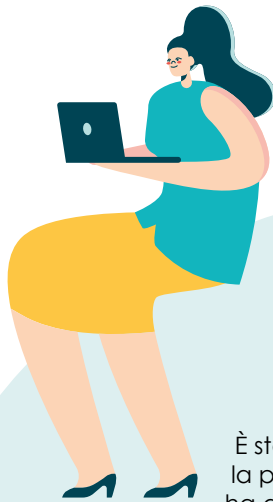

## Una panchina rossa e una serata per dire no alla violenza contro le donne

È stata recentemente installata a Monghidoro la panchina rossa che il Comitato Giovani Soci ha acquistato, dipinto e donato al Comune per sensibilizzare sulla violenza di genere ed essere di aiuto alle donne vittime di abusi grazie ad una targa che riporta i numeri di emergenza e ad una cassetta postale in cui lasciare un messaggio. La panchina è stata presentata il 25 novembre scorso durante una serata dedicata a queste tematiche ospitata nella sala polivalente BCC Felsinea di San Benedetto del Querceto, che ha visto una sentita partecipazione della cittadinanza.





### Nuove sedute al Teatro Mazzacorati e uno spettacolo per i giovani

Il Comitato Giovani Soci ha contribuito al rifacimento di dieci sedute del Teatro Mazzacorati di Bologna, vero e proprio gioiello settecentesco della nostra città, e all'organizzazione di una serata teatrale gratuita riservata a giovani soci e clienti BCC Felsinea e ai loro accompagnatori, che in pochi giorni ha visto il tutto esaurito. In scena, la commedia ironica "Il malato immaginario" di Molière, interpretata dalla Compagnia Teatrale Non Solo Ragionieri.

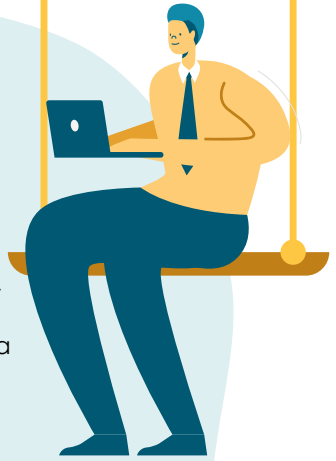

### In piazza per combattere la fame nel mondo

Il 14 ottobre scorso la piazza di Bologna si è riempita dei piatti vuoti dell'associazione CEFA, che anche quest'anno BCC Felsinea ha aiutato a colmare grazie alla spesa fatta e consegnata personalmente dal Comitato Giovani Soci. I carrelli pieni di cibo arrivati in Piazza Maggiore sono stati donati alle mense cittadine. L'iniziativa rientra nel progetto "Riempi il piatto vuoto" di CEFA volto a sensibilizzare sul tema della fame nel mondo.



### Sostegno alla Riserva di Biosfera dell'Appennino Tosco-Emiliano

La gestione sostenibile delle foreste certificata PEFC e FSC genera un assorbimento di CO<sub>2</sub> maggiore rispetto a quello dello stesso bosco gestito secondo gli standard attuali. Questo determina il cosiddetto Credito di Sostenibilità, che può essere acquistato da un'azienda e dare luogo ad un duplice beneficio: da un lato l'impresa riduce il proprio impatto ambientale, dall'altro gli introiti generati vengono reinvestiti in nuove azioni sostenibili. Grazie al Comitato Giovani Soci, BCC Felsinea ha acquistato 50 Crediti di Sostenibilità della Riserva di Biosfera dell'Appennino Tosco-Emiliano, pari a 50 tonnellate di CO<sub>2</sub>, riducendo così la propria impronta carbonica.



### Un Forum per parlare di "buon lavoro"

Una rappresentanza dei Giovani Soci di BCC Felsinea ha partecipato al Forum dei Giovani Soci 2023 in cui si è parlato di "buon lavoro" nel suo più ampio significato: dal lavoro sociale a quello vero e proprio, dalla rivoluzione digitale ai sogni e alle buone idee.



## LA FERROVIA DIRETTISSIMA E LA GRANDE GALLERIA DELL'APPENNINO

## Il treno corre nel ventre della montagna

di Michelangelo Abatantuono



Veduta d'insieme del cantiere di Ca' di Landino (1929)

del tronco Bologna-Pianoro. L'avvento della Grande Guerra portò al blocco e addirittura alcune opere già posate (binari, carrelli ed altro) vennero smantellate per essere trasferite al fronte o altrove. Al termine delle operazioni belliche si riprese la costruzione dell'imponente manufatto, ma le poche maestranze impiegate e gli scarsi investimenti da parte del governo fecero sì che l'avanzamento dei lavori non fosse apprezzabile.

Dal 1923, però, la ferrovia divenne opera simbolo della grandezza del regime fascista. Vennero assegnati nuovi fondi e i lavori proseguirono regolarmente e con celerità. La Direttissima divenne opera del regime, anzi l'opera per antonomasia, quella attraverso la quale l'Italia avrebbe potuto far conoscere la propria potenza e perizia tecnica. Il numero giornaliero di operai impiegati nei lavori nel periodo dal 1920 al 1927 fu tra i 4.000 e i 6.000; 4.800 nel 1928 e 3.800 nel 1929. La nuova linea risultò ricca di gallerie, ponti ed altre opere d'arte, ma senza dubbio la realizzazione più importante fu la *Grande Galleria dell'Appennino*, lunga 18,507 km,

Nella notte tra il 22 e il 23 aprile 1934, esattamente 90 anni fa, il treno reale percorse e inaugurò la nuova linea ferroviaria tra Bologna e Firenze, a doppio binario, elettrificata e percorribile dai treni più veloci dell'epoca. Proprio per questo la retorica del regime, non senza oggettive ragioni, la denominò "Direttissima".

Non che mancasse una strada ferrata transappenninica: nel novembre 1864, infatti, era stata aperta la Porrettana, il primo collegamento ferroviario tra nord e sud della penisola. Ben presto, tuttavia, s'intuì che non poteva soddisfare le crescenti necessità di movimentare persone e merci (a binario unico e con pendenze molto accentuate in numerosi tratti), e venne progettata un'altra linea ferrata.

La nuova ferrovia si sarebbe distaccata dalla stazione di Bologna, lato Ancona, anziché dipartirsi dalla linea Porrettana già esistente, avrebbe percorso la Valle del Savena fino a Pianoro e, attraverso la galleria di Monte Adone, si sarebbe immessa nella Valle del Setta. Per mantenere bassa la quota di valico si preferì oltrepassare l'Appennino attraverso una lunga

galleria.

Per dare un'idea dei tempi di percorrenza tra Bologna e Firenze, le 5 ore del 1864 si ridussero a 2,30 nel 1927 con l'elettrificazione della Porrettana; con la Direttissima si abbatterono a 1,15; oggi, con l'Alta Velocità, si è scesi a 37 minuti circa. Nel 1901 il governo Zanardelli inserì la realizzazione dell'opera nel proprio programma, ma i lavori ebbero inizio solo nel 1913 con la costruzione

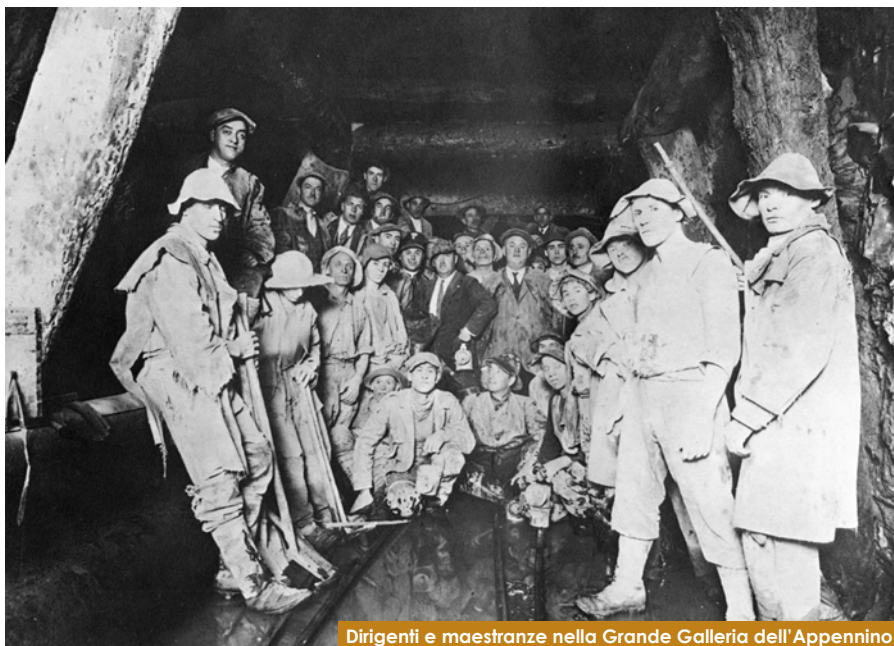

Dirigenti e maestranze nella Grande Galleria dell'Appennino



che collega l'Emilia-Romagna (stazione di San Benedetto Val di Sambro - Castiglione dei Pepoli) alla Toscana (Vernio). È stata per molto tempo uno dei tunnel ferroviari più lunghi d'Italia (oggi è al secondo posto) e del mondo (16° posto). Il 15 febbraio 1924 per velocizzare le procedure di scavo divenne operativo a Ca' di Landino, nei pressi di Castiglione dei Pepoli, un cantiere nel ventre della montagna a cui si accedeva attraverso due pozzi inclinati di 27 gradi distanti fra loro 123,71 m, situati circa a metà del tracciato del tunnel. Si allestì anche una teleferica per il trasporto in profondità degli uomini e dei materiali, mentre in superficie sorse un vasto cantiere con magazzini, baracche-dormitorio, una grande stanza che chiamavano "refettorio", una scuola e una piccola chiesa, che ospitò fino a 1.600 operai e le loro famiglie.

Procedendo con l'avanzata verso Bologna e Firenze, attraverso stratificazioni prevalentemente arenacee e marnose, incominciarono a verificarsi infiltrazioni d'acqua di considerevole portata, tanto che nel 1927 i lavori dovettero essere sospesi per diverso tempo. Le difficoltà derivanti dalla natura infida dei terreni furono aggravate dalla presenza del gas, che sempre accompagnò gli scavi. Per il suo basso peso specifico, nei punti più alti e dietro i legnami delle armature, il gas si mescolava con l'aria, formando così una miscela detonante, e non appena veniva a contatto con una fiamma o nell'atto di accensione di una mina esplodeva abbattendo armature e causando vittime. L'incendio più spaventoso si verificò nell'agosto 1928 e si consumò solamente sei mesi dopo.

Il 4 dicembre 1929, festa di Santa Barbara patrona dei minatori, le squadre di operai che procedevano dagli opposti versanti si incontrarono (tra l'avanzamento di un pozzo di Ca' di Landino e l'imbocco nord, poiché con l'imbocco sud l'ultimo diaframma era caduto il 23 dicembre dell'anno precedente): finalmente l'ultimo diaframma di roccia venne abbattuto.



Ingresso ai pozzi inclinati a Ca' di Landino



La stazione di Precedenze oggi, usata come Posto di Comunicazione dal personale RFI

Nel giro di pochi anni l'opera volse al termine e nella notte fra il 22 e il 23 aprile 1934 transitò il primo treno, il n. 38, partito da Prato alle ore 23.30. La linea ferroviaria venne poi inaugurata ufficialmente dal re Vittorio Emanuele III con un treno speciale.

A Ca' di Landino venne creata una vera e propria stazione, denominata *Precedenze*, con due gallerie parallele al tracciato principale dove venivano ricoverati i treni più lenti. Svolse anche servizio viaggiatori fino alla fine degli anni Sessanta. Attualmente si sta predisponendo uno studio preliminare volto alla sua possibile riapertura.

Le spese per la realizzazione del manufatto asciesero alla cifra di un miliardo e 122 milioni di lire (di allora), contro i 150 milioni circa preventivati prima della Grande Guerra. L'opera richiese un alto tributo di vittime: ben 99 operai perirono durante i lavori, di cui circa 60 nello scavo della galleria.

Nel periodo dei lavori la Direttissima diede impulso all'economia della zona: si costruirono case, fiorirono nuove attività artigianali, commerciali e industriali, spuntarono ovunque mescite e caffè. Ma presto l'euforia si esaurì, dopo aver scavato cinque milioni di metri cubi di terra (di cui tre milioni in galleria) e aver realizzato un milione e ottocentomila metri cubi di opere murarie, per un totale di diversi milioni di giornate-operaio. Terminati i lavori, anche quelli accessori, i cantieri vennero chiusi e gli operai venuti da lontano tornarono alle proprie case. Si trattò di una breve e vivace stagione. Uomini e donne non tornarono più in Maremma, in Corsica, nelle miniere della Germania e del Belgio, ma furono ancora costretti, col nuovo mezzo, a cercare il pane lontano dalle proprie montagne: chi divenne pendolare e chi si allontanò definitivamente dalla terra dei padri, trovando casa e lavoro nelle grandi città.

## MONTERENZIO, TERRA DI CAMPIONI DELLE DUE RUOTE

# Il pilota Nicolò Alvisi è il numero uno d'Europa nella classe 85 cc



**N**ato nel 2009, Nicolò Alvisi, originario di Monterenzo, a luglio scorso si è laureato Campione Europeo 85 cc (EMX85) durante il 12° round dei Campionati del Mondo di Motocross MXGP-MX2 e la finale europea EMX85-EMX65, che si sono tenuti a Loket, nella Repubblica Ceca. Alvisi ha così riportato in Italia un titolo che non si vedeva da quasi vent'anni, dall'ormai lontano 2006, con grande soddisfazione anche del team "Pata Talenti Azzurri FMI" - di cui Alvisi fa parte -, il progetto della Federazione Motociclistica Italiana che supporta la crescita di giovani piloti italiani impegnati in tutte le discipline motociclistiche. Un bellissimo e importante traguardo per il campione di casa, che a ottobre scorso è stato celebrato nella sua terra con una festa che ha visto una grande partecipazione di amici, familiari e della comunità intera.

**Ma questo è solo l'ultimo titolo conquistato da Alvisi, perché in realtà ne ha già collezionati tanti in soli 7 anni di carriera. Sì perché Nicolò ha avuto il battesimo delle due ruote a 4 anni, ma ha iniziato a gareggiare a 8, nel 2017...**

Ci ha raccontato la mamma Silvia: "Quando Nicolò ha avuto la sua prima moto, ha iniziato a girare nel prato di casa, manifestando fin da subito la sua passione fortissima. Così, per gioco, a 8 anni ha provato a fare la sua prima gara di campionato regionale seguito dal papà Lorenzo, che ha praticato a sua volta motocross ed enduro vincendo diversi campionati italiani. Già in questo debutto Nicolò ha tirato fuori una forte tenacia e gli si è accesa una luce negli occhi, che ha solo quando è sulla moto e che negli anni lo ha portato a vincere sette campionati italiani e il titolo europeo. È stato davvero molto emozionante vederlo sul gradino più alto del podio e realizzare un suo sogno. Un traguardo che è stato possibile anche grazie al supporto dello storico team "Castellari" di Bologna e che gli ha dato la possibilità di continuare la sua crescita: da quest'anno Nicolò è passato alla classe 125 e, insieme all'olandese Gyan Doensen, è pilota ufficiale KTM all'interno del team "Racestore KTM Factory Rookies". Le cose iniziano quindi a farsi più serie!".

### Da dove arriva la passione per questo sport?

"La passione per la moto me l'ha trasmessa il mio papà, che praticava anche lui questo sport e che mi ha insegnato la tecnica giusta per poter stare in sella. È bello condividere una passione con lui perché riusciamo a capirci al volo. Ricordo poi che da piccolo, invece dei cartoni, guardavo le gare di motocross e mi piacevano moltissimo Antonio Cairoli e Jorge Prado. Ora che mi è capitato di girare in pista con loro e ritrovarli nelle premiazioni che si complimentavano con me è stato bellissimo", ci ha detto Nicolò.

### Cosa ti dà il motocross che non ti danno altri sport?

"Solo sulla moto provo una sensazione di libertà e felicità, e il senso di competizione che viene fuori nelle gare mi sprona a migliorare e ad allenarmi per raggiungere obiettivi sempre più grandi. Il momento più emozionante? La partenza in cui, tutti schierati uno di fianco all'altro, aspettiamo di scattare in avanti. Ma sempre senza perdere la concentrazione".

### Tre cose che non possono mancare nel tuo futuro...

"La moto, perché senza non sono felice. Le gare, perché mi danno sempre una forte adrenalina. La mia famiglia, perché senza di loro non riuscirei a raggiungere i miei obiettivi", ci ha confessato infine Nicolò.



**SAVE  
THE  
DATE**

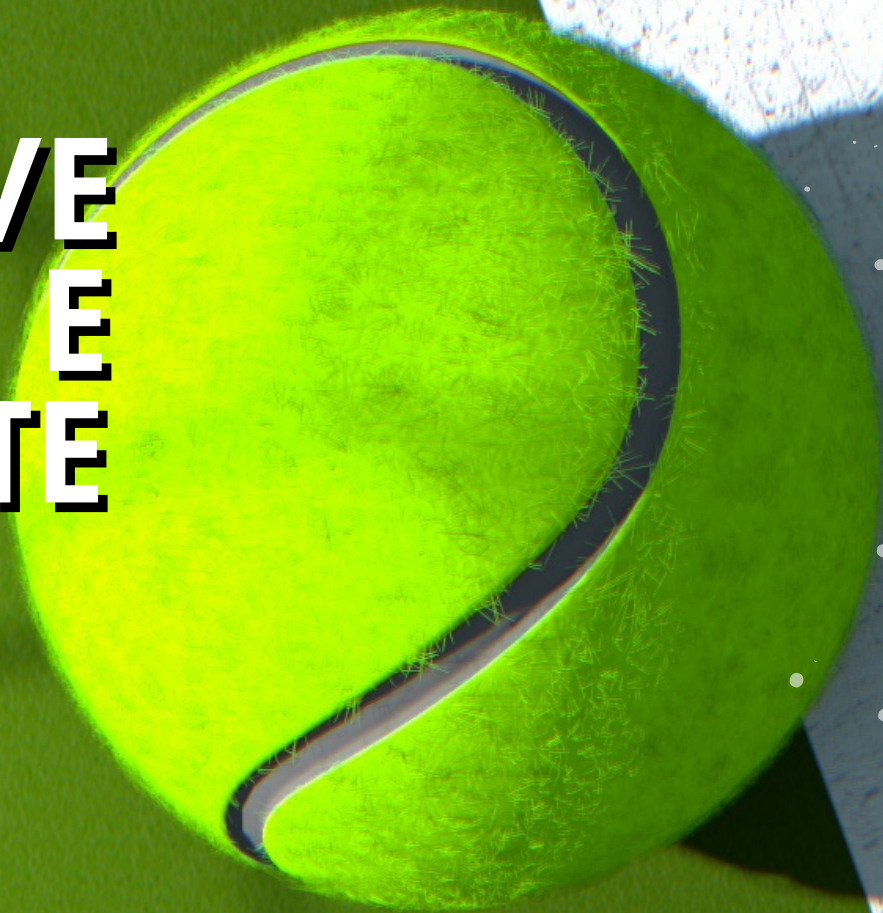

**25  
MAGGIO**

# 1° RODEO DI TENNIS E PADEL

BCC FELSINEA  
---  
COUNTRY CLUB RACKET WORLD

**Country Club Racket World**  
**Via Gozzadini 8 - Villanova di Castenaso (BO)**

**Maggiori informazioni presto su [www.bccfelsinea.it](http://www.bccfelsinea.it)**





## GAL APPENNINO BOLOGNESE

# Oltre 12 milioni di euro per i nuovi programmi a sostegno dell'Appennino

di **Tiberio Rabboni**, Presidente del GAL Appennino Bolognese



La Regione Emilia-Romagna, in esito allo specifico bando regionale, ha assegnato al GAL dell'Appennino bolognese 12,6 milioni di euro per la realizzazione dei programmi proposti all'attuazione nel periodo che va dalla seconda metà del 2024 a tutto il 2027. La cifra, la più alta tra quelle assegnate ai GAL dell'Emilia-Romagna, finanzierà l'attivazione di un vasto programma di bandi pubblici per il cofinanziamento dei progetti degli operatori privati e degli Enti pubblici del territorio appenninico. I bandi saranno distinti per 3 specifiche categorie di beneficiari: le microimprese agricole, comprese quelle condotte da possessori di codice Ateco agricolo secondario; le micro e piccole imprese commerciali, artigianali, turistiche e di servizio; gli Enti pubblici ovvero Comuni, Consorzi di Bonifica ed Enti di gestione delle aree protette. Alle imprese agricole e a quelle non agricole è riservato circa il 70% delle risorse disponibili. I bandi concederanno contributi a fondo perduto a copertura del 50% della spesa massima ammissibile nelle zone classificate di montagna e del 40% in quelle di collina. La percentuale diventa del 60% quando si tratta di agricoltori under 40 e dell'avviamento di nuove piccole imprese extragricole, nonché del 100% quando il beneficiario è un soggetto pubblico che interviene su sentieri, viabilità interpodereale, piccoli borghi. I bandi rivolti alle microimprese agricole riguarderanno progetti di qualificazione di agriturismi, fattorie didattiche, la trasformazione della materia prima aziendale, le protezioni dai danni della fauna selvatica, la mitigazione del rischio di dissesto idrogeologico in azienda, la castanicoltura da frutto, gli investimenti anche multi comparto

per le produzioni tipiche e biodiverse dell'Appennino ovvero gestione del bosco, ovicaprinari, castanicoltura, olivicoltura, erbe officinali, piccoli frutti, grani antichi, miele, funghi e tutte le varietà e razze comprese nel repertorio regionale delle risorse genetiche agrarie a rischio di erosione. Le piccolissime aziende potranno chiedere contributi a fondo perduto anche a sostegno delle ordinarie coltivazioni estensive. Le aziende di maggiore dimensione e quelle interessate a tutte le altre attività agricole ed allevatorie potranno, per precisa disposizione regionale, presentare le proprie richieste di contributo esclusivamente ai bandi della Regione Emilia-Romagna. Per le piccole imprese commerciali, artigianali, turistiche e di servizio, i bandi del GAL concederanno contributi a fondo perduto per la realizzazione di progetti di qualificazione e diversificazione delle attività esistenti, per l'avviamento di nuove piccole imprese e per la trasformazione e commercializzazione delle produzioni agricole tipiche e biodiverse citate in precedenza. Infine, agli Enti pubblici sono riservati bandi a sostegno dei piccoli borghi a rischio di abbandono, in particolare per la creazione di spazi comuni multifunzionali, aree ricreative e sportive all'aperto, arredo urbano, recupero di edicole votive, allestimento di punti acqua, qualificazione della sentieristica a fini turistici, realizzazione, in partnership con soggetti privati, di studi di fattibilità per il recupero di insediamenti dismessi, realizzazione di interventi per la manutenzione straordinaria e l'adeguamento della viabilità interpodereale, sostegno all'elaborazione o aggiornamento dei Piani di Gestione Forestale, promozione dell'offerta turistica ed enogastronomica del territorio.





**CORNO  
ALLE SCALE**



**VIVI**

**IL**

**CORNO**

[www.cornoallescalle.org](http://www.cornoallescalle.org)



## CASTENASO

**Nuova casa per il Centro Airone e il Judo Club**

Il 21 gennaio è stato inaugurato il nuovo complesso di via dello Sport 2/4 a Castenaso, che ospiterà le sedi del Centro Sociale L'Airone e del Judo Club Castenaso. La grande ristrutturazione che ha coinvolto questi spazi è stata fatta nell'ottica di renderli più sostenibili, funzionali e ampi; luoghi in cui accogliere, formare, trasmettere conoscenze, curare la forma fisica, condividere piaceri del palato e tanto ancora. In questa struttura si trovano, infatti, una cucina attrezzata, un bar, spazi comuni e per eventi, sale per corsi sportivi, spogliatoi, alcuni uffici: tutti ambienti aperti anche ad altre realtà del territorio. Presenti alla giornata inaugurale, insieme all'Amministrazione Comunale, anche il parroco Giancarlo Leonardi e una rappresentanza di BCC Felsinea, che ha contribuito alla realizzazione di questo importante progetto per la comunità di Castenaso.



## ALTO RENO TERME

**Un automezzo polisoccorso per i vigili del fuoco volontari**

Grazie al contributo di BCC Felsinea e ad una raccolta fondi organizzata in collaborazione con il Lions Club Porretta Terme Alto Reno, i vigili del fuoco volontari di Gaggio Montano potranno dotarsi di un automezzo 4x4 in grado di trasportare fino a sei persone. Sarà equipaggiato di tutta l'attrezzatura necessaria per svolgere gli interventi di soccorso tecnico urgente come ad esempio incidenti stradali e soccorso a persone. Potrà inoltre essere utilizzato a supporto di tutti gli interventi in terreni difficili, che diversamente sarebbero impossibili da raggiungere con mezzi a due ruote motrici. Questo nuovo mezzo moderno sarà di fondamentale importanza per il servizio dei vigili del fuoco locali perché ne sostituirà uno degli anni '70 recentemente rottamato.



## GRANAROLO DELL'EMILIA

**Atassia: un percorso di riabilitazione neuromotoria presso il Centro AISA**

L'atassia è una patologia neurodegenerativa che provoca mancanza di coordinazione muscolare, rendendo difficili i movimenti volontari, con conseguente grave disabilità. Grazie al progetto di riabilitazione neuromotoria e psicologica "Il biSogno", AISA Emilia-Romagna intende aiutare le persone affette da atassia a ritornare a vivere una socialità dimenticata e ad intraprendere un percorso di accettazione della malattia. A questo scopo, nel Centro AISA di Granarolo i pazienti vengono assistiti da un team multi specialistico composto da neurologi, fisiatra, fisioterapisti, logopedisti e psicologi. In questo modo è possibile rallentare la progressione della malattia ed aiutare i pazienti a conoscere un corpo nuovo. Il progetto, che va ad implementare i servizi già offerti dall'associazione, è realizzato anche con il contributo di BCC Felsinea.





## MERCATALE

## Un progetto insegna ai giovani disabili a muoversi nel mondo della musica

Ideato e realizzato dalle associazioni Archivio Sonoro e Passo Passo, il progetto "Ci muoviamo nel mondo della musica" - che vede anche il contributo di BCC Felsinea - è destinato a giovani con disturbi del neuro-sviluppo che sono appassionati di musica e che desiderano conoscerne il mondo, anche scoprendo i relativi mestieri: produzione, registrazione e montaggio di brani, doppiaggio e editing di film. Nell'esperienza saranno guidati da Marco Bertoni, produttore e musicista, già negli anni '90 a fianco di Lucio Dalla e dell'Antoniano di Bologna, e da Piera Carlini, psicopedagogista esperta nella disabilità. Attraverso queste attività i ragazzi potranno non solo mettere in campo la propria creatività, le proprie passioni e i propri talenti, ma anche migliorare le abilità cognitive e di socializzazione. Il tutto apprendendo una formazione professionale.



## GAGGIO MONTANO

## Un camper tecnologico al servizio dei più fragili

I volontari della Protezione Civile di Gaggio sono una realtà importante della zona e dell'intera Alta Valle del Reno, basti pensare che nel corso della pandemia allestirono e gestirono l'organizzazione dell'unico punto vaccinale del territorio montano della provincia di Bologna. Con il nuovo progetto "Io ci sono" - a cui ha dato un contributo anche BCC Felsinea - sarà possibile, attraverso l'utilizzo di un camper attrezzato e dotato di un computer, raggiungere le varie frazioni del Comune di Gaggio Montano, che si estende su un territorio piuttosto ampio, e dare così un aiuto concreto soprattutto agli anziani, in particolare per consultare la documentazione che richiede l'accesso tramite Spid, come ad esempio il Fascicolo Sanitario Elettronico. Il camper sarà quindi un punto di ascolto e anche di aiuto per tutte le persone fragili ed emarginate della nostra montagna.



TUTTI I MARTEDÌ ALLE 19.00 SU RADIO CITTÀ FUJIKO

# EDUCAZIONE FINANZIARIA

ON AIR

Un programma di



In collaborazione con



## SOSTEGNO AGLI STUDENTI IN DIFFICOLTÀ

## Progetto “Rights &amp; Future” contro la dispersione scolastica e l’abbandono



**N**el passaggio tra scuole medie e percorsi di studio o formazione vi è un periodo critico che per molti adolescenti coincide con l'età fra i 15 e i 16 anni. Un numero elevato di giovani, nonostante i supporti della famiglia, della scuola e dei servizi sociali, a seguito dell'ingresso nelle superiori ha percentuali di frequenza critiche, un rendimento scolastico preoccupante e una forte demotivazione, con conseguenti apatia, ansia, sconforto. Spesso queste tipologie di studenti si vedono con un “destino già scritto”, bocciatura o ritiro, e il rischio di dispersione scolastica e di perdita dell'anno è molto alto.

È qui che entrano in gioco i Salesiani di San Lazzaro di Savena. Lo scorso anno, presso il loro centro di formazione CNOS-FAP di Castel de' Britti, hanno avviato diversi laboratori pratici su argomenti interessanti e vicini al quotidiano degli adolescenti, applicando il cosiddetto “learning by doing” come approccio didattico: graffiti e street art, ciclo officina con piccole manutenzioni, falegnameria, manutenzione del verde, solo per citarne alcuni.

Quest'anno il progetto si ripeterà grazie anche a BCC Felsinea. “Tramite apposite convenzioni sottoscritte con gli istituti superiori di provenienza, queste attività sono sostitutive e alternative a quelle didattiche mattutine: in questo modo, agli allievi che frequentano i nostri laboratori vengono riconosciuti dei crediti formativi che concorrono al computo totale delle presenze nei loro percorsi di provenienza”, ci ha spiegato il Direttore del Centro Carlo Caleffi.

### Obiettivi

- Riavvicinare gli alunni ad una frequenza scolastica regolare e aprire orizzonti di possibilità su percorsi futuri
- Promuovere lo sviluppo di competenze trasversali che aiutino ad essere più consapevoli dei propri mezzi e possibilità
- Orientare studenti con percorsi incerti verso strade meno tortuose nelle quali si sentano più gratificati
- Valorizzare le attitudini dei singoli tenendo conto delle loro specificità
- Permettere agli studenti di recuperare un atteggiamento positivo verso sé stessi e le loro potenzialità
- Sviluppare il lavoro in team, il problem finding ed il problem solving, l'orientamento all'obiettivo, le capacità relazionali



Scopri di più

**Nella foto, l'elaborato definitivo del laboratorio di street art.**



## INCLUSIONE SOCIALE, TUTELA AMBIENTALE, SOSTENIBILITÀ ECONOMICA

# A Mercatale la nuova sede della onlus La Fraternità



Nata a Rimini nel 1992 dall'intuizione di alcuni membri della Comunità Papa Giovanni XXIII fondata da don Oreste Benzi, La Fraternità è una cooperativa sociale che offre servizi in campo educativo e lavorativo. Operativa principalmente in quattro regioni - Emilia-Romagna, Veneto, Marche e Umbria - con 12 centri per le attività socio-educative di persone con disabilità più o meno gravi e 4 realtà che danno lavoro a persone che vivono in contesti fragili con l'obiettivo di rimuovere le cause che generano ingiustizia sociale, a ottobre scorso ha posato la prima pietra della sua nuova sede bolognese a Mercatale di Ozzano, che sarà realizzata anche grazie al contributo di BCC Felsinea.

### LF23 HUB: un progetto di visione e di rete

Le periferie vengono spesso identificate come luogo di marginalità e degrado, ma sanno essere anche spazi di nuova socialità. Il progetto LF23 HUB de La Fraternità nasce dalla volontà di reinventare, anche attraverso l'architettura, la sede della cooperativa sociale riappropriandosi di spazi urbani in parte abbandonati o degradati. Scopo primario è tutelare e favorire lo sviluppo sostenibile del territorio che si estende lungo i 15 km di valle che da Monterenzio arriva alla Via Emilia attraverso un modello di cooperazione capace di valorizzare le risorse della valle stessa, promuovendone la crescita e l'integrazione.

### Obiettivi

- AUMENTARE LA BIODIVERSITÀ
- PRODURRE CIBO
- RICICLARE RISORSE
- GENERARE LAVORO
- FAVORIRE L'INCLUSIONE
- MUOVERSI GREEN

Questo progetto virtuoso coinvolge oltre 450 addetti impegnati in attività multi-servizi, con circa 15 ettari di terreni coltivati con tecniche di agricoltura biologica. Inoltre, attraverso la nuova sede, vero e proprio hub locale e polo funzionale, si intende sviluppare un programma di azioni volte a favorire la crescita di una rete di soggetti e istituzioni già presenti sul territorio e attivi in ambiti socio-culturali e naturalistici. Un luogo di lavoro, di incontro e di crescita, quindi. Qui, infatti, si troveranno punti per la vendita e la preparazione di prodotti di agricoltura biologica; spazi di raccolta e selezione di prodotti tessili usati; uffici aperti a incontri, eventi e corsi di formazione; un centro diurno che offre servizi socio-assistenziali a tutta la comunità; una grande galleria vetrata che funge da hall, café e luogo di socialità. La nuova sede della cooperativa sociale, inoltre, sorge all'interno di un parco agricolo che si modellerà nel tempo per offrire una conoscenza diffusa e consapevole dell'ambiente naturale e fluviale attraverso un programma integrato di percorsi, spazi di sosta e per la didattica ma anche luoghi ricreativi e per la ristorazione all'aperto.



## SPORT E SOLIDARIETÀ

## A Pianoro una Galaverna da record raccoglie fondi per il Sant'Orsola

Tremila persone, fra camminatori e runner, hanno partecipato domenica 21 gennaio alla Galaverna 2024, la corsa ludico-motoria ecologica sui colli bolognesi giunta quest'anno alla sua 52esima edizione e che, per la prima volta, ha visto BCC Felsinea fra i main sponsor. Una bellissima giornata di sport e solidarietà: i proventi sono andati alla Fondazione Policlinico Sant'Orsola per la realizzazione del nuovo day hospital oncologico femminile, una struttura che ogni anno cura circa 1.000 donne e che sarà completamente rinnovata, piena di luce e colore, con terrazze trasformate in piccoli giardini. "La nostra banca, insieme agli altri sponsor, ha voluto dare un contributo importante per cercare di coprire il più possibile i costi organizzativi. In questo modo, la maggior parte del ricavato è stato donato alla Fondazione Policlinico Sant'Orsola", ha commentato il Presidente BCC Felsinea Andrea Rizzoli. La cerimonia di consegna di un assegno di 5.000 euro al dottor Claudio Zamagni, Direttore della Clinica Medica del Sant'Orsola, si è tenuta lo scorso 11 marzo.



## Bologna tifa per i bambini ricoverati nelle pediatrie bolognesi

"Bologna tifa per i bambini", la campagna di raccolta fondi nata nel 2020 per volontà di Bimbo Tu in collaborazione con Bologna FC 1909 e il contributo di BCC Felsinea per sostenere le pediatrie bolognesi, nel 2023 ha spento quattro candeline. Le tre edizioni precedenti hanno permesso di raccogliere fondi per donare letti pediatrici, un letto di terapia semintensiva per assistere bambini con traumi da incidenti stradali e domestici, e supporti respiratori di terapia intensiva neonatale all'Ospedale Maggiore di Bologna. La raccolta 2023 si è invece posta l'obiettivo di raccogliere 30mila euro per la riqualificazione di due stanze di Osservazione Breve Intensiva pediatrica e l'umanizzazione e messa in sicurezza di due stanze di degenza per i pazienti neuropsichiatrici della pediatria del Maggiore. Per raggiungere questo traguardo sono stati fissati due appuntamenti live: il 23 dicembre in occasione della partita di calcio Bologna-Atalanta e il 5 gennaio per Bologna-Genoa i volontari di Bimbo Tu hanno allestito i loro stand allo Stadio Dall'Ara per raccogliere donazioni a sostegno della campagna con gli iconici peluche, che a gennaio di quest'anno sono stati consegnati da alcuni giocatori del Bologna ai bimbi ricoverati al Policlinico Sant'Orsola. Per chi volesse contribuire, la campagna sarà attiva fino ad aprile, maggiori informazioni su [www.bimbotu.it](http://www.bimbotu.it).



## INIZIATIVA SOLIDALE

## Food for Families: il progetto del Rotary



Il 23 febbraio 1905 Paul Harris si riunì a Chicago con tre amici e colleghi d'affari e insieme diedero vita al Rotary. Da qui nasce la ricorrenza del Rotary Day, che quest'anno è stato ricordato dal Distretto 2072 (che riunisce i Rotary dell'Emilia-Romagna e della Repubblica di San Marino) con l'iniziativa "Food for Families", realizzata anche con il contributo di BCC Felsinea. Il 24 febbraio, presso il CAAB di Bologna, più di 250 rotariani e rotarctiani provenienti da tutta la regione hanno preparato oltre 1.000 pacchi di generi alimentari e prodotti di prima necessità destinati alle famiglie in difficoltà del territorio. "Un'adesione inimmaginabile e oltre ogni speranza. Ad animarci è stato lo spirito rotariano, ossia il servire al di sopra di ogni interesse personale, per portare un po' di luce nelle vite di chi ne ha più bisogno", ha detto il Governatore Fiorella Sgallari.

## GALA DI BENEFICENZA

## Una cena a sostegno delle mense bolognesi



"Operazione Pane" è la campagna dell'Antoniano di Bologna che sostiene le mense francescane in Italia e nel mondo. Ogni anno, a dicembre, CNA Bologna organizza una "cena con il cuore", che ha per obiettivo raccogliere fondi da devolvere a favore di progetti a sostegno delle persone più fragili, e lo scorso anno si è voluto abbracciare proprio il progetto dell'Antoniano. Sono stati circa 200 gli imprenditori e le imprenditrici che hanno partecipato alla cena solidale e che hanno consentito di donare alla mensa dell'Antoniano 15.000 euro. "Crediamo che in questo momento storico così difficile sia molto importante sostenere la mensa dell'Antoniano, che negli ultimi anni ha visto aumentare notevolmente il numero di persone in povertà assoluta che si rivolgono per chiedere un pasto", hanno dichiarato da CNA. Fra i sostenitori della cena anche BCC Felsinea.

## PEDALATA DEL CUORE

## Una carovana solidale di Babbi Natale in bici

La giornata di Santo Stefano 2023 è stata caratterizzata dai Babbi Natale in bici che, con la loro allegra carovana, hanno portato il Buon Natale ai cittadini bolognesi. I ciclisti hanno attraversato le strade del centro di Bologna per poi raggiungere il Santuario di San Luca. L'iniziativa ha avuto un importante duplice scopo, benefico e di sensibilizzazione: da un lato ha contribuito alla raccolta fondi per sostenere l'attività sportiva di bambini e giovani con disabilità, dall'altro ha ricordato che la bici non è solo un mezzo di trasporto salutare ma anche ecologico. La manifestazione, aperta a tutti, ha visto anche la partecipazione dell'Assessore allo Sport del Comune di Bologna Roberta Li Calzi. La "pedalata benefica" è stata organizzata dalla Ciclistica Bitone con la collaborazione di UISP Bologna.





LEGGE DI BILANCIO 2024

# Le novità nelle previsioni e nei sostegni alle donne

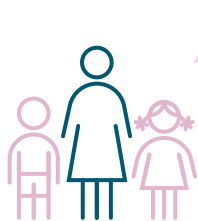

## BONUS MAMME



## BONUS NIDO



## CONGEDO PARENTALE



## DONNE VITTIME DI VIOLENZA

Sgravio fino a 3.000 euro dei contributi previdenziali:

- per il triennio 2024-2026, per lavoratrici con almeno 3 figlie/i fino ai 18 anni della/del più giovane
- solo per il 2024, anche per le lavoratrici con 2 figlie/i fino ai 10 anni della/del più giovane

Importo massimo di 3.600 euro con incremento di 600 euro per:

- nucleo familiare con figlia/o nata/o dopo l'1 gennaio 2024
- Isee non superiore a 40.000 euro
- nucleo familiare con almeno altra/o minore

Nel 2024, due mesi indennizzati all'80% (nel 2025 un mese all'80% e un mese al 60%) da utilizzare alternativamente tra i genitori:

- entro il 6° anno di età (o ingresso in famiglia) della/del minore
- al termine del congedo obbligatorio (maternità e paternità) se successivo al 31 dicembre 2023

- Sgravio contributivo totale per assunzioni, nel triennio 2024-2026, di donne disoccupate percettrici del Reddito di Libertà (RdL) da parte di datori di lavoro privati
- Finanziamenti aggiuntivi per potenziamento rete strutture antiviolenza

### DONNE E LAVORO

#### Parità di genere: Cassa Centrale Banca ottiene la certificazione

Cassa Centrale Banca ha ottenuto la certificazione per la parità di genere UNIPDR 125:2022 con l'ente certificatore Bureau Veritas, società dal 1828 leader a livello internazionale nei servizi di ispezione, verifica di conformità e certificazione. Questo importante risultato, ottenuto anche in seguito all'adozione della Politica sulla Diversità da parte di tutte le realtà del Gruppo sin dal 2019, conferma l'impegno nel costruire e consolidare costantemente una cultura e un ambiente di lavoro sempre più inclusivi. Tra le fasi importanti, che hanno portato all'ottenimento della certificazione, la costituzione del "Comitato Guida" e l'approvazione, nella seduta del Consiglio di Amministrazione del 14 dicembre scorso, di due nuove politiche riguardanti i temi legati alla diversità, all'equità e all'inclusione: la Policy a sostegno della genitorialità attiva e la Policy Diversity & Inclusion.

### VADEMECUM

#### Una guida contro la violenza economica

La violenza di genere si manifesta in tanti modi, anche attraverso forme di controllo finanziario. Per conoscere e contrastare la violenza economica l'Associazione Bancaria Italiana e la Fondazione per l'educazione finanziaria e al risparmio hanno realizzato un vademecum.

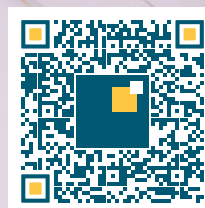

[Leggi la guida](#)



## MONTESE

**Il green screen diventa strumento didattico**

Cosa succederebbe se un bambino o una bambina si travestisse da imperatore o imperatrice dell'Impero Romano e venisse catapultato, tramite montaggio video, nell'antica Roma? Si sentirebbe completamente immerso nel contesto storico e si divertirebbe immedesimandosi in un mondo fino a quel momento conosciuto sui libri o in tv. Come rendere tutto questo realtà? Con l'utilizzo di un green screen, ovvero un pannello verde che, posizionato dietro alle persone, attraverso un programma di video editing consente il montaggio di immagini o video che diventano un vero e proprio sfondo realistico. Grazie a questo progetto dell'associazione "Montese a scuola", realizzato anche con il contributo di BCC Felsinea, i giovani studenti potranno inoltre acquisire anche competenze di base sui nuovi strumenti digitali.



## LIZZANO IN BELVEDERE

**Un patrimonio museale da valorizzare**

A Lizzano in Belvedere si trovano due musei molto rappresentativi del territorio dell'Alto Appennino bolognese: il Museo di Poggiolforato e il Museo del Quarzo. Il primo, fondato nel 1976, racchiude una collezione che racconta la storia e la cultura locale. Gli oggetti sono organizzati in cinque diverse sezioni (castagno, artigianato, pastorizia, religiosità e tessitura) e tutte assieme raffigurano la vita e il lavoro contadino della zona. Il Museo del Quarzo, invece, custodisce una selezione di rocce e minerali tipici del territorio del Corno alle Scale, come ad esempio il caratteristico quarzo a tramoggia di Porretta. Entrambi i musei sono luoghi importanti per conoscere più da vicino le peculiarità di questa zona e quindi da valorizzare, per questo BCC Felsinea ha contribuito alla realizzazione di due video illustrativi dei musei.



## POLINAGO

**Un paese da fiaba con la festa di Plif**

A settembre scorso il paese di Polinago, nell'Appennino modenese, ha ospitato la prima edizione di "Plif - Una goccia di gioia nel mare della letteratura", premio letterario nazionale di narrativa per l'infanzia organizzato dall'associazione culturale La Voce con il contributo anche di BCC Felsinea. Il concorso ha visto la partecipazione di numerosi scrittori da tutta Italia e ha portato alla realizzazione dell'antologia "Le fiabe di Plif", che racchiude i racconti degli autori più meritevoli. L'iniziativa si è inserita all'interno di un fine settimana interamente dedicato ai bambini, in cui Polinago si è trasformato in un vero e proprio paese fiabesco, con tanto di elfi, incontri con i personaggi delle favole, letture animate, piccole rappresentazioni teatrali delle fiabe e molto altro. Un grande successo per questa prima edizione, tanto che si sta lavorando a quella 2024.



## VISITE GUIDATE E GITE SOCIALI

## Dove siamo stati

Lucca

4 febbraio 2024

### Un tour storico dai Romani, al Medioevo, al Neoclassicismo con la retrospettiva sul Canova

Un percorso tra pittura e scultura che, partendo da Antonio Canova, icona universale del classicismo, ha toccato i maestri toscani di questa corrente è quello lungo cui si è snodata la mostra, a cura di Vittorio Sgarbi, visitata durante questa gita in Toscana. Non sono poi mancate le visite ai luoghi più suggestivi di Lucca - come le mura medievali o la piazza ovale costruita su un antico anfiteatro romano - e a quelli legati a Giacomo Puccini, originario di questa città, di cui quest'anno si celebra il centenario dalla sua morte. (a)



Bologna

8 marzo 2024



### La Torre Accursi e il suo orologio fra i più grandi d'Italia

In occasione dell'8 marzo le collaboratrici di BCC Felsinea hanno partecipato ad una visita guidata esclusiva alla Torre Accursi (o Torre dell'Orologio). Situata in Piazza Maggiore, la torre fa parte del nucleo iniziale dell'odierno Palazzo d'Accursio ed è stata costruita a metà del XIII secolo dal giureconsulto Accursio, che proprio qui realizzò la sua casa con una torre nell'angolo. Nel 1287 la dimora venne venduta al Comune di Bologna, che nel 1444 alzò la torre e vi inserì un "orologio di piazza": con i suoi 6,40 metri di diametro è fra i più grandi d'Italia. (b)

Parma

10 marzo 2024

### Un viaggio virtuale nell'arte di Van Gogh e una passeggiata nei luoghi nascosti della città

Protagonista della gita è stata "Van Gogh. Multimedia e la stanza segreta", una mostra unica che, tramite l'utilizzo di tecnologie multimediali, amplifica la forza comunicativa delle opere di Van Gogh e consente di intraprendere un viaggio virtuale alla scoperta del pittore, dell'artista e dell'uomo all'interno di uno spazio espositivo che raggruppa per la prima volta incisioni, acqueforti, acquerelli, dipinti a olio originali. A completare la giornata, una passeggiata con guida fra le piazze e gli angoli meno conosciuti della bella città emiliana. (c)



(a) Gita organizzata in collaborazione con Toccacielo Viaggi  
 (b) Visita guidata organizzata in collaborazione con Bologna da Vivere  
 (c) Gita organizzata in collaborazione con Gebus Viaggi



## Dove andremo

In collaborazione con l'agenzia Gebus Viaggi, BCC Felsinea propone per i prossimi mesi tre nuovi viaggi da non perdere. Le iscrizioni sono già aperte e fino a esaurimento posti. Per tutte le informazioni utili è possibile rivolgersi alle filiali della banca oppure telefonare a Gebus Viaggi: 051 744589.



### Alto Lazio e Umbria

17 - 19 maggio 2024

*Un intenso fine settimana alla scoperta di luoghi incantevoli come Viterbo, Narni, Civita di Bagnoregio e il "borgo delle fiabe". Il tutto fra arte, natura, specialità culinarie e tanto altro.*

### Londra e i suoi borghi

4 - 7 ottobre 2024

*L'intramontabile Londra e i suoi vicini borghi ricchi di cultura e storia (Bath, Stonehenge, Windsor), accompagnati dai racconti di Shakespeare e Jane Austen fino a quelli sulla famiglia reale.*



Image by vwalakte on Freepik



Image by tawatchai07 on Freepik

### Giappone

17 - 27 novembre 2024

*Un viaggio indimenticabile che toccherà grandi città come Tokyo e borghi più rurali, spostandosi su un treno-freccia e assaporando la magia dei colori dell'autunno.*

## BOLOGNA

### "Orizzonti: Prospettive e Scenografie Urbane e Naturali"

aprile - maggio 2024

Questo è il titolo della rassegna primavera-estate 2024 di Bologna da Vivere: un omaggio a Bologna, la città delle scienze, delle scoperte e dell'arte. In questo anno speciale, in cui cadono il sessantesimo anniversario dalla morte del pittore Giorgio Morandi e i 150 anni dalla nascita di Guglielmo Marconi, la rassegna aggiunge al suo ricco calendario di appuntamenti anche visite guidate e iniziative che abbracciano la dimensione artistica e scientifica della città, per meglio rappresentarne la vocazione "dotta" e scoprire così i luoghi che hanno ispirato le visioni di Morandi e Marconi. Maggiori dettagli presto su [www.bccfelsinea.it](http://www.bccfelsinea.it).





# Buona Pasqua